

Demande d'autorisation unique pour

**Installation de production d'électricité utilisant
l'énergie mécanique du vent (éoliennes)**

Installation de méthanisation

**Installation de production d'électricité ou de
biométhane à partir de biogaz**

*Décret n° 2014-450 du 2 mai 2014 relatif à l'expérimentation d'une autorisation unique en matière
d'installations classées pour la protection de l'environnement*

1. Procédures concernées par l'autorisation unique sollicitée

Outre une autorisation d'exploiter au titre des ICPE définie à l'article L.512-1 du code de l'environnement et un permis de construire défini à l'article L.421-1 du code de l'urbanisme, votre projet nécessite :

une autorisation de défrichement au titre des articles L. 214-13 et L. 341-3 du code forestier

une autorisation d'exploiter au titre de l'article L. 311-1 du code de l'énergie

une approbation de projet d'ouvrage privé de raccordement au titre de l'article L. 323-11 du code de l'énergie

une dérogation « espèces protégées » au titre du 4° de l'article L. 411-2 du code de l'environnement

2. Informations générales sur le projet

2.1 Critère du projet Nouveau site Extension Modification de capacité

2.2 Adresse du projet

N° voie Type de voie Nom de la voie

Lieu-dit ou BP

Code postal Localité

2.3 Précisez les références cadastrales

Commune d'implantation	Code postal	N° de section	N° de parcelle	Superficie de la parcelle	Emprise du projet sur la parcelle
Plésidy	22720	ZR	64	50203	0
Plésidy	22720	ZR	17	22825	0
Plésidy	22720	ZR	22	11013	0
Plésidy	22720	ZR	23	23109	0
Plésidy	22720	ZR	56	18084	0
Plésidy	22720	ZR	57	19248	0
Plésidy	22720	D	1554	6374	0
Plésidy	22720	ZR	58	111441	0
Plésidy	22720	ZR	8	82118	33,04

2.4 Certificat de projet éventuellement délivré

Disposez-vous d'un arrêté préfectoral de certificat de projet ? Oui Non Décision en cours

Si oui, précisez le numéro d'enregistrement de la décision n° AP : n° CP :

Les informations recueillies font l'objet d'un traitement informatique destiné à traiter votre demande d'autorisation unique. Les destinataires des données sont les services de la préfecture et de la Direction régionale de l'environnement, de l'aménagement et du logement. Conformément à la loi « informatique et libertés » du 6 janvier 1978 modifiée en 2004, vous bénéficiez d'un droit d'accès et de rectification aux informations qui vous concernent, que vous pouvez exercer en vous adressant à la préfecture où vous avez déposé la présente demande. Vous pouvez également, pour des motifs légitimes, vous opposer au traitement des données vous concernant.

Signature

3. Identification du demandeur (remplir le 3.1.a pour un particulier, remplir le 3.1.b pour une entreprise)

3.1.a Personne physique (vous êtes un particulier) :

Madame Monsieur

Nom, prénom

Date de naissance

Lieu de naissance

Pays

3.1.b Personne morale (vous êtes une entreprise)

Dénomination PLESIDY ENERGIES

Raison sociale

N° SIRET 80985238700038

Forme juridique SARL

3.2 Adresse

N° voie 50 ter Type de voie rue

Nom de voie de Malte

Lieu-dit ou BP

Code postal 75011 Localité PARIS

Si le demandeur habite à l'étranger Pays

Province/Région

N° de téléphone 01 55 31 49 80 Adresse électronique info@baywa-re.fr

3.3 Référént en charge du dossier représentant le pétitionnaire

Madame Monsieur

Cocher la case si coordonnées identiques que celles du pétitionnaire (3.1)

Nom, prénom NALBANTOGLU Can

Raison sociale

Service

Fonction Gérant

Adresse

N° voie Type de voie

Nom de voie

Lieu-dit ou BP

Code postal Localité

N° de téléphone Adresse électronique

4. Informations sur le projet

4.1 Description. Courte description de votre projet :

Projet de construction d'un parc éolien recevant 5 éoliennes et 1 poste de livraison électrique.

Eoliennes type V100-90 : (éoliennes n°1 et 2)

- Hauteur maximale de la construction 94 mètres (= sommet de nacelle). Selon art. L 421-1-1 du Code de l'urbanisme, art. 98 de la loi n°2003-590 du 02/07/2003. (hauteur hors-tout = 140 mètres).

Eoliennes de type V100-95 : (éoliennes n°3, 4 et 5)

- Hauteur maximale de la construction 99 mètres (= sommet de nacelle). Selon art. L 421-1-1 du Code de l'urbanisme, art. 98 de la loi n°2003-590 du 02/07/2003. (hauteur hors-tout = 145 mètres).

Poste de livraison électrique :

- Dimensions : 12,00 x 3,00 mètres ; SP = 33,04 m²

- Hauteur maximale de la construction : 2,75 mètres

4.2 Activité

Précisez la nature et le volume des activités ainsi que la ou les rubrique(s) de la nomenclature des installations classées dans lesquelles l'installation doit être rangée :

Numéro des rubriques concernées	Libellés des rubriques avec seuil	Désignation des installations avec taille exprimées avec les unités des critères de classement	Régime

5. Informations architecturales et urbanistiques sur le projet

5.1 Architecte

Vous avez eu recours à un architecte : Oui Non

Si oui, vous devez lui faire compléter les rubriques ci-dessous et lui faire apposer son cachet

Nom de l'architecte **SARL d'Architecture KRZAN** Prénom

N° voie **n°9** Type de voie **rue** Nom de voie **du Général De Gaulle**

Lieu-dit ou BP

Code postal **3 3 1 2 6** Localité **Fronsac**

N° d'inscription sur le tableau de l'ordre **Affiliation nationale 045446 - Affiliation Régionale 1635**

Conseil Régional de **Aquitaine**

N° de téléphone **0 5 5 7 2 5 2 8 0 3** Adresse électronique **krzan@architectes.org**

En application de l'article R*. 431-2 du code de l'urbanisme, j'ai pris connaissance des règles générales de construction prévues par le chapitre premier du titre premier du livre premier du code de la construction et de l'habitation et notamment, lorsque la construction y est soumise, les règles d'accessibilité fixées en application de l'article L. 111-7 de ce code.

Signature de l'architecte

Cachet de l'architecte



Si vous n'avez pas eu recours à un architecte (ou un agréé en architecture), veuillez cocher la case ci-dessous :

Je déclare sur l'honneur que mon projet entre dans l'une des situations pour lesquelles le recours à l'architecte n'est pas obligatoire

5.2 Destination des constructions et tableaux des surfaces

Nature du projet envisagé :

Nouvelle construction

Travaux sur construction existante

Destinations	Surfaces existantes avant travaux (A)	Surfaces créées (B)	Surfaces créées par changement de destination (C)	Surface supprimée (D)	Surface supprimée par changement de destination (E)	Surface totale = (A) + (B) + (C) - (D) - (E)
Bureaux						
Industrie		33,04				33,04
Entrepôt						
Surfaces totales (m ²)		33,04				33,04

Si votre projet nécessite une puissance électrique supérieure à 12 kVA monophasé (ou 36 KVA triphasé), indiquez la puissance électrique nécessaire à votre projet :

5.3 A remplir lorsque le projet nécessite des démolitions

Date(s) approximative(s) à laquelle le ou les bâtiments dont la démolition est envisagée ont été construits :

Démolition totale

Démolition partielle

En cas de démolition partielle, veuillez décrire les travaux qui seront, le cas échéant, effectués sur les constructions restantes :

6. Engagement du demandeur

J'atteste avoir qualité pour demander la présente autorisation

Je soussigné(e) auteur de la demande, certifie exacts les renseignements fournis.

Je suis informée(e) que les renseignements figurant dans cette demande serviront au calcul des impositions prévues par le code de l'urbanisme.

A

Paris

Le

09/06/2017

Signature du demandeur



Plesidy Energies SARL
50 ter rue de Malte
F-75011 Paris
RCS Paris 809 852 387



Bordereau de dépôt des pièces jointes à la demande d'autorisation unique

Pour toute précision sur le contenu exact des pièces à joindre à votre demande, vous pouvez vous renseigner auprès de la préfecture de département.

Sauf dématérialisation (un seul dossier papier), vous devez fournir sept dossiers complets constitués chacun d'un exemplaire du formulaire de demande accompagné des pièces nécessaires à l'instruction de votre autorisation, parmi celles énumérées ci-dessous.

1) Pièces obligatoires pour tous les dossiers :	
AU 1. - Une description des procédés de fabrication mis en œuvre, les matières utilisées, les produits fabriqués afin d'apprécier les dangers ou inconvénients de l'installation. Cette description peut être complétée avec celle de l'étude d'impact (AU 6.1) [2° du I de l'art. 4 du décret n° 2014-450 et 4° de l'art. R. 512-3 du code de l'environnement]	<input checked="" type="checkbox"/>
AU 2. - Une description de vos capacités techniques et financières [2° du I de l'art. 4 du décret n° 2014-450 et 5° de l'art. R. 512-3 du code de l'environnement]	<input checked="" type="checkbox"/>
AU 3. - Une carte au 1/25 000 ou, à défaut, au 1/50 000 sur laquelle sera indiqué l'emplacement de l'installation projetée [1° du I de l'art. 4 du décret n° 2014-450 et 1° du I de l'art. R. 512-6 du code de l'environnement]	<input checked="" type="checkbox"/>
AU 4. - Un plan à l'échelle de 1/2 500 au minimum des abords de l'installation jusqu'à une distance qui est au moins égale au dixième du rayon d'affichage fixé dans la nomenclature des installations classées pour la rubrique dans laquelle l'installation doit être rangée, sans pouvoir être inférieure à 100 mètres. Sur ce plan sont indiqués tous bâtiments avec leur affectation, les voies de chemin de fer, les voies publiques, les points d'eau, canaux et cours d'eau [1° du I de l'art. 4 du décret n° 2014-450 et 2° du I de l'art. R. 512-6 du code de l'environnement]	<input checked="" type="checkbox"/>
AU 5. - Un plan d'ensemble à l'échelle de 1/200 au minimum indiquant les dispositions projetées de l'installation ainsi que, jusqu'à 35 mètres au moins de celle-ci, l'affectation des constructions et terrains avoisinants ainsi que le tracé de tous les réseaux enterrés existants ¹ [1° du I de l'art. 4 du décret n° 2014-450 et 3° du I de l'art. R. 512-6 du code de l'environnement]	<input checked="" type="checkbox"/>
AU 6. - L'étude d'impact prévue à l'article L. 122-1 du code de l'environnement [1° du I de l'art. 4 du décret n° 2014-450 et 4° du I de l'art. R. 512-6 du code de l'environnement]. Le contenu de l'étude d'impact : <ul style="list-style-type: none"> - Doit être en relation avec l'importance de l'installation projetée et avec ses incidences prévisibles sur l'environnement [1° du I de l'art. 4 du décret n° 2014-450 et I de l'art. R. 512-8 du code de l'environnement] ; - Est proportionné à la sensibilité environnementale de la zone susceptible d'être affectée par le projet, à l'importance et la nature des travaux, ouvrages et aménagements projetés et à leurs incidences prévisibles sur l'environnement ou la santé humaine [1° du I de l'art. 4 du décret n° 2014-450, II de l'art. R. 512-8 et I de l'art. R. 122-5 du code de l'environnement] L'étude d'impact présente :	<input checked="" type="checkbox"/>
AU 6.1. - Une description du projet comportant des informations relatives à sa conception et à ses dimensions, y compris, en particulier, une description des caractéristiques physiques de l'ensemble du projet et des exigences techniques en matière d'utilisation du sol lors des phases de construction et de fonctionnement et, le cas échéant, une description des principales caractéristiques des procédés de stockage, de production et de fabrication, notamment mis en œuvre pendant l'exploitation, telles que la nature et la quantité des matériaux utilisés, ainsi qu'une estimation des types et des quantités des résidus et des émissions attendus résultant du fonctionnement du projet proposé [1° du I de l'art. 4 du décret n° 2014-450, II de l'art. R. 512-8 et 1° du II de l'art. R. 122-5 du code de l'environnement]	<input checked="" type="checkbox"/>
AU 6.2. - Une analyse de l'état initial de la zone et des milieux susceptibles d'être affectés par le projet, portant notamment sur la population, la faune et la flore, les habitats naturels, les sites et paysages, les biens matériels, les continuités écologiques telles que définies par l'article L. 371-1, les équilibres biologiques, les facteurs climatiques, le patrimoine culturel et archéologique, le sol, l'eau, l'air, le bruit, les espaces naturels, agricoles, forestiers, maritimes ou de loisirs, ainsi que les interrelations entre ces éléments [1° du I de l'art. 4 du décret n° 2014-450, II de l'art. R. 512-8 et au 2° du II de l'art. R. 122-5 du code de l'environnement]	<input checked="" type="checkbox"/>
AU 6.3. - Une analyse des effets négatifs et positifs, directs et indirects, temporaires (y compris pendant la phase des travaux) et permanents, à court, moyen et long terme, du projet sur l'environnement, en particulier sur les éléments énumérés en AU 6.2. et sur la consommation énergétique, la commodité du voisinage (bruits, vibrations, odeurs, émissions lumineuses), l'hygiène, la santé, la sécurité, la salubrité publique, ainsi que l'addition et l'interaction de ces effets entre eux [1° du I de l'art. 4 du décret n° 2014-450, II de l'art. R. 512-8 et au 3° du II de l'art. R. 122-5 du code de l'environnement]. Cette analyse doit préciser, en tant que de besoin, l'origine, la nature et la gravité des pollutions de l'air, de l'eau et des sols, les effets sur le climat le volume et le caractère polluant des déchets, le niveau acoustique des appareils qui seront employés ainsi que les vibrations qu'ils peuvent provoquer, le mode et les conditions d'approvisionnement en eau et d'utilisation de l'eau [1° du I de l'art. 4 du décret n° 2014-450, 1° du II de l'art. R. 512-8 du code de l'environnement]	<input checked="" type="checkbox"/>

¹Une échelle réduite peut, à la requête du demandeur, être admise par l'administration

	<p>AU 6.4. - Une analyse des effets cumulés du projet avec d'autres projets connus² [1° du I de l'art. 4 du décret n° 2014-450, II de l'art. R. 512-8 et 4° du I de l'art. R. 122-5 II 4° du code de l'environnement]. Ces projets sont ceux qui, lors du dépôt de l'étude d'impact :</p> <ul style="list-style-type: none"> - ont fait l'objet d'un document d'incidences au titre de l'article R. 214-6 et d'une enquête publique ont fait l'objet d'une étude d'impact au titre du présent code et pour lesquels un avis de l'autorité administrative de l'État compétente en matière d'environnement a été rendu public 	⊗
	<p>AU 6.5. - Une esquisse des principales solutions de substitution examinées par le pétitionnaire ou le maître d'ouvrage et les raisons pour lesquelles, eu égard aux effets sur l'environnement ou la santé humaine, le projet présenté a été retenu [1° du I de l'art. 4 du décret n° 2014-450, II de l'art. R. 512-8 et 5° du II de l'art. R. 122-5 du code de l'environnement]</p>	⊗
	<p>AU 6.6. - Une esquisse des principales solutions de substitution examinées par le pétitionnaire ou le maître d'ouvrage et les raisons pour lesquelles, eu égard aux effets sur l'environnement ou la santé humaine, le projet présenté a été retenu [1° du I de l'art. 4 du décret n° 2014-450, II de l'art. R. 512-8 et 5° du II de l'art. R. 122-5 du code de l'environnement]</p>	⊗
	<p>AU 6.7. - Les éléments permettant d'apprécier la compatibilité du projet avec l'affectation des sols définie par le document d'urbanisme opposable, ainsi que, si nécessaire, son articulation avec les plans, schémas et programmes mentionnés à l'article R. 122-17 du code de l'environnement, et la prise en compte du schéma régional de cohérence écologique dans les cas mentionnés à l'article L. 371-3 du même code [1° du I de l'art. 4 du décret n° 2014-450, II de l'art. R. 512-8 et 6° du II de l'art. R. 122-5 du code de l'environnement]</p>	⊗
	<p>AU 6.8. - Les mesures prévues par le pétitionnaire ou le maître de l'ouvrage pour [1° du I de l'art. 4 du décret n° 2014-450, II de l'art. R. 512-8 et 7° du II de l'art. R. 122-5 du code de l'environnement] :</p> <ul style="list-style-type: none"> - Éviter les effets négatifs notables du projet sur l'environnement ou la santé humaine et réduire les effets n'ayant pu être évités ; - Compenser, lorsque cela est possible, les effets négatifs notables du projet sur l'environnement ou la santé humaine qui n'ont pu être ni évités ni suffisamment réduits. S'il n'est pas possible de compenser ces effets, le pétitionnaire ou le maître d'ouvrage justifie cette impossibilité. <p>La description de ces mesures doit être accompagnée de :</p> <ul style="list-style-type: none"> - De l'estimation des dépenses correspondantes, - De l'exposé des effets attendus de ces mesures à l'égard des impacts du projet sur les éléments demandés en AU 6.3. <p>D'une présentation des principales modalités de suivi de ces mesures et du suivi de leurs effets sur les éléments demandés en AU 6.3</p>	⊗
	<p>AU 6.9. - Les mesures réductrices et compensatoires doivent faire l'objet d'une description des performances attendues, notamment en ce qui concerne la protection des eaux souterraines, l'épuration et l'évacuation des eaux résiduelles et des émanations gazeuses ainsi que leur surveillance, l'élimination des déchets et résidus de l'exploitation, les conditions d'apport à l'installation des matières destinées à y être traitées, du transport des produits fabriqués et de l'utilisation rationnelle de l'énergie [1° du I de l'art. 4 du décret n° 2014-450, 2° du II de l'art. R. 512-8 du code de l'environnement]</p>	⊗
	<p>AU 6.10. - Une présentation des méthodes utilisées pour établir l'état initial mentionné en AU 6.2 et évaluer les effets du projet sur l'environnement et, lorsque plusieurs méthodes sont disponibles, une explication des raisons ayant conduit au choix opéré [1° du I de l'art. 4 du décret n° 2014-450, II de l'art. R. 512-8 et 8° du II de l'art. R. 122-5 du code de l'environnement]</p>	⊗
	<p>AU 6.11. - Une description des difficultés éventuelles, de nature technique ou scientifique, rencontrées par le maître d'ouvrage pour réaliser cette étude [1° du I de l'art. 4 du décret n° 2014-450, II de l'art. R. 512-8 et 9° du II de l'art. R. 122-5 du code de l'environnement]</p>	⊗
	<p>AU 6.12. - Les noms et qualités précises et complètes du ou des auteurs de l'étude d'impact et des études qui ont contribué à sa réalisation [1° du I de l'art. 4 du décret n° 2014-450, II de l'art. R. 512-8 et 10° du II de l'art. R. 122-5 du code de l'environnement]</p>	⊗
	<p>AU 6.13. - Lorsque certains des éléments requis en AU 6.1 à AU 6.15 figurent dans l'étude des dangers mentionnée en AU 9., l'étude d'impact le précise [1° du I de l'art. 4 du décret n° 2014-450, II de l'art. R. 512-8 et 11° du II de l'art. R. 122-5 du code de l'environnement]</p>	⊗
	<p>AU 6.14. - Lorsque le projet concourt à la réalisation d'un programme de travaux dont la réalisation est échelonnée dans le temps, l'étude d'impact comprend une appréciation des impacts de l'ensemble du programme [1° du I de l'art. 4 du décret n° 2014-450, II de l'art. R. 512-8 et 12° du II de l'art. R. 122-5 du code de l'environnement]</p>	⊗
	<p>AU 6.15. - L'étude d'impact présente les conditions de remise en état du site après exploitation [1° du I de l'art. 4 du décret n° 2014-450 et 3° du II de l'art. R. 512-8 du code de l'environnement]</p>	⊗
	<p>AU 7. - Un résumé non technique de l'étude d'impact mentionnée en AU 6.1 à AU 6.15. Ce résumé peut faire l'objet d'un document indépendant [1° du I de l'art. 4 du décret n° 2014-450, II de l'art. R. 512-8 et IV de l'art. R. 122-5 du code de l'environnement]</p>	⊗
	<p>AU 8. - L'évaluation des incidences Natura 2000 [article 1° du I de l'art. R. 414-19 du code de l'environnement]. Cette évaluation est proportionnée à l'importance du projet et aux enjeux de conservation des habitats et des espèces en présence [Art. R. 414-23 du code de l'environnement].</p> <p>L'étude d'impact mentionnée en AU 6.1 à AU 6.15 vaut évaluation des incidences Natura 2000 si elle contient les éléments exigés par l'article R. 414-23 du code de l'environnement [1° du I de l'art. 4 du décret n° 2014-450, II de l'art. R. 512-8 et VI de l'art. R. 122-5 du code de l'environnement] :</p>	⊗

² Sont exclus les projets ayant fait l'objet d'un arrêté au titre des articles R. 214-6 à R. 214-31 du code de l'environnement mentionnant un délai et devenu caduc, ceux dont la décision d'autorisation, d'approbation ou d'exécution est devenue caduque, dont l'enquête publique n'est plus valable ainsi que ceux qui ont été officiellement abandonnés par le pétitionnaire ou le maître d'ouvrage

AU 8.1. - Une description du projet accompagnée d'une carte permettant de localiser l'espace terrestre ou marin sur lequel il peut avoir des effets et les sites Natura 2000 susceptibles d'être concernés par ces effets ; lorsque le projet est à réaliser dans le périmètre d'un site Natura 2000, un plan de situation détaillé est fourni ; [1° du I de l'art. R. 414-23 du code de l'environnement]	<input checked="" type="checkbox"/>
AU 8.2. Un exposé sommaire des raisons pour lesquelles le projet est ou non susceptible d'avoir une incidence sur un ou plusieurs sites Natura 2000 [2° du I de l'art. R. 414-23 du code de l'environnement]. Dans l'affirmative, cet exposé précise la liste des sites Natura 2000 susceptibles d'être affectés, compte tenu de la nature et de l'importance du projet, de sa localisation dans un site Natura 2000 ou de la distance qui le sépare du ou des sites Natura 2000, de la topographie, de l'hydrographie, du fonctionnement des écosystèmes, des caractéristiques du ou des sites Natura 2000 et de leurs objectifs de conservation [2° du I de l'art. R. 414-23 du code de l'environnement].	<input checked="" type="checkbox"/>
AU 8.3. Dans l'hypothèse où un ou plusieurs sites Natura 2000 sont susceptibles d'être affectés, le dossier comprend également une analyse des effets temporaires ou permanents, directs ou indirects, que le projet peut avoir, individuellement ou en raison de ses effets cumulés avec d'autres projets dont vous êtes responsable, sur l'état de conservation des habitats naturels et des espèces qui ont justifié la désignation du ou des sites [III de l'art. R. 414-23 du code de l'environnement].	<input checked="" type="checkbox"/>
AU 8.4. S'il résulte de l'analyse mentionnée au AU 8.3 que le projet peut avoir des effets significatifs dommageables, pendant ou après sa réalisation, sur l'état de conservation des habitats naturels et des espèces qui ont justifié la désignation du ou des sites, le dossier comprend un exposé des mesures qui seront prises pour supprimer ou réduire ces effets dommageables [III de l'art. R. 414-23 du code de l'environnement].	<input checked="" type="checkbox"/>
AU 8.5. Lorsque, malgré les mesures prévues en AU 8.4, des effets significatifs dommageables subsistent sur l'état de conservation des habitats naturels et des espèces qui ont justifié la désignation du ou des sites, le dossier d'évaluation expose, en outre [IV de l'art. R. 414-23 du code de l'environnement] :	<input checked="" type="checkbox"/>
- AU 8.5.1 La description des solutions alternatives envisageables, les raisons pour lesquelles il n'existe pas d'autre solution que celle retenue et les éléments qui permettent de justifier la réalisation du projet, dans les conditions prévues aux VII et VIII de l'article L. 414-4 du code de l'environnement ; [1° du IV de l'art. R. 414-23 du code de l'environnement]	<input checked="" type="checkbox"/>
- AU 8.5.2 La description des mesures envisagées pour compenser les effets dommageables que les mesures prévues au AU 8.4 ci-dessus ne peuvent supprimer. Les mesures compensatoires permettent une compensation efficace et proportionnée au regard de l'atteinte portée aux objectifs de conservation du ou des sites Natura 2000 concernés et du maintien de la cohérence globale du réseau Natura 2000. Ces mesures compensatoires sont mises en place selon un calendrier permettant d'assurer une continuité dans les capacités du réseau Natura 2000 à assurer la conservation des habitats naturels et des espèces. Lorsque ces mesures compensatoires sont fractionnées dans le temps et dans l'espace, elles résultent d'une approche d'ensemble, permettant d'assurer cette continuité ; [2° du IV de l'art. R. 414-23 du code de l'environnement]	<input checked="" type="checkbox"/>
- AU 8.5.3 L'estimation des dépenses correspondantes et les modalités de prise en charge des mesures compensatoires, qui sont assumées par vous [3° du IV de l'art. R. 414-23 du code de l'environnement].	<input checked="" type="checkbox"/>
AU 9. - L'étude de dangers ³ justifiant que le projet permet d'atteindre, dans des conditions économiquement acceptables, un niveau de risque aussi bas que possible, compte tenu de l'état des connaissances et des pratiques et de la vulnérabilité de l'environnement de l'installation [1° du I de l'art. 4 du décret n° 2014-450, art. L. 512-1,5° de l'art. R.512-6 et I de l'art. R. 512-9 du code de l'environnement].	<input checked="" type="checkbox"/>
Le contenu de l'étude de dangers doit être en relation avec l'importance des risques engendrés par l'installation, compte tenu de son environnement et de la vulnérabilité des intérêts mentionnés aux articles L. 211-1 et L. 511-1 du code de l'environnement [1° du I de l'art. 4 du décret n° 2014-450, art. L. 512-1,5° de l'art. R.512-6 et I de l'art. R. 512-9 du code de l'environnement].	<input checked="" type="checkbox"/>
Cette étude précise, notamment, la nature et l'organisation des moyens de secours dont vous disposez ou dont vous vous êtes assuré le concours en vue de combattre les effets d'un éventuel sinistre [1° du I de l'art. 4 du décret n° 2014-450, art. L. 512-1,5° de l'art. R.512-6 et II de l'art. R. 512-9 du code de l'environnement].	<input checked="" type="checkbox"/>
L'étude comporte :	
- AU 9.1 Un résumé non technique explicitant la probabilité, la cinétique et les zones d'effets des accidents potentiels, [1° du I de l'art. 4 du décret n° 2014-450 et II de l'art. R. 512-9 du code de l'environnement]	<input checked="" type="checkbox"/>
- AU 9.2 Une cartographie des zones de risques significatifs [1° du I de l'art. 4 du décret n° 2014-450 et II de l'art. R. 512-9 du code de l'environnement].	<input checked="" type="checkbox"/>
AU 10. - Le projet architectural [3° du I de l'art. 4 du décret n° 2014-450 et b de l'article R.* 431-7 du code de l'urbanisme] comprenant :	<input checked="" type="checkbox"/>
AU 10.1. - Une notice décrivant [3° du I de l'art. 4 du décret n° 2014-450 et l'art. R.* 431-8 du code de l'urbanisme] :	<input checked="" type="checkbox"/>
- 10.1.1 L'état initial du terrain et de ses abords indiquant, s'il y a lieu, les constructions, la	<input checked="" type="checkbox"/>

³ Les critères techniques et méthodologiques à prendre en compte pour l'établissement des études de dangers sont précisés dans l'arrêté du 29 septembre 2005 relatif à l'évaluation et à la prise en compte de la probabilité d'occurrence, de la cinétique, de l'intensité des effets et de la gravité des conséquences des accidents potentiels dans les études de dangers des installations classées soumises à autorisation

	végétation et les éléments paysagers existants ;	
	- 10.1.2 Les partis retenus pour assurer l'insertion du projet dans son environnement et la prise en compte des paysages, faisant apparaître, en fonction des caractéristiques du projet :	<input checked="" type="checkbox"/>
	10.1.2.1 L'aménagement du terrain, en indiquant ce qui est modifié ou supprimé ;	<input checked="" type="checkbox"/>
	10.1.2.2 L'implantation, l'organisation, la composition et le volume des constructions nouvelles, notamment par rapport aux constructions ou paysages avoisinants ;	<input checked="" type="checkbox"/>
	10.1.2.3 Le traitement des constructions, clôtures, végétations ou aménagements situés en limite de terrain ;	<input checked="" type="checkbox"/>
	10.1.2.4 Les matériaux et les couleurs des constructions ;	<input checked="" type="checkbox"/>
	10.1.2.5 Le traitement des espaces libres, notamment les plantations à conserver ou à créer ;	<input checked="" type="checkbox"/>
	10.1.2.6 L'organisation et l'aménagement des accès au terrain, aux constructions et aux aires de stationnement.	<input checked="" type="checkbox"/>
	AU 10.2. - - Un plan de masse des constructions à édifier ou à modifier dans les trois dimensions [3° du I de l'art. 4 du décret n° 2014-450 et art. R*. 431-9 du code de l'urbanisme] :	<input checked="" type="checkbox"/>
	10.2.1 Lorsque le projet est situé dans une zone inondable délimitée par un plan de prévention des risques, les cotes du plan de masse sont rattachées au système altimétrique de référence de ce plan.	<input checked="" type="checkbox"/>
	10.2.2 Le plan de masse fait apparaître les travaux extérieurs aux constructions, les plantations maintenues, supprimées ou créées et, le cas échéant, les constructions existantes dont le maintien est prévu.	<input checked="" type="checkbox"/>
	10.2.3 Le plan de masse indique, le cas échéant, les modalités selon lesquelles les bâtiments ou ouvrages seront raccordés aux réseaux publics ou, à défaut d'équipements publics, les équipements privés prévus, notamment pour l'alimentation en eau et l'assainissement.	<input checked="" type="checkbox"/>
	10.2.4 Lorsque le terrain n'est pas directement desservi par une voie ouverte à la circulation publique, le plan de masse indique l'emplacement et les caractéristiques de la servitude de passage permettant d'y accéder.	<input checked="" type="checkbox"/>
	AU 10.3. - - Un plan des façades et des toitures [3° du I de l'art. 4 du décret n° 2014-450 et le a) de l'art. R*. 431-10 du code de l'urbanisme]. Lorsque le projet a pour effet de modifier les façades ou les toitures d'un bâtiment existant, ce plan fait apparaître l'état initial et l'état futur.	<input checked="" type="checkbox"/>
	AU 10.4. - - Un plan en coupe précisant l'implantation de la construction par rapport au profil du terrain [3° du I de l'art. 4 du décret n° 2014-450 et le b) de l'art. R*. 431-10 du code de l'urbanisme] Lorsque les travaux ont pour effet de modifier le profil du terrain, ce plan fait apparaître l'état initial et l'état futur	<input checked="" type="checkbox"/>
	AU 10.5. - - Un document graphique permettant d'apprécier l'insertion du projet de construction par rapport aux constructions avoisinantes et aux paysages, son impact visuel ainsi que le traitement des accès et du terrain [3° du I de l'art. 4 du décret n° 2014-450 et le c) de l'art. R*. 431-10 du code de l'urbanisme] ⁴	<input checked="" type="checkbox"/>
	AU 10.6. - Une photographie permettant de situer le terrain dans l'environnement proche [3° du I de l'art. 4 du décret n° 2014-450 et le d) de l'art. R*. 431-10 du code de l'urbanisme] ⁴ Les points et les angles des prises de vue sont reportés sur le plan de situation et le plan de masse en AU 10.2	<input checked="" type="checkbox"/>
	AU 10.7. - Une photographie permettant de situer le terrain dans le paysage lointain [3° du I de l'art. 4 du décret n° 2014-450 et le d) de l'art. R*. 431-10 du code de l'urbanisme] ⁴ Les points et les angles des prises de vue sont reportés sur le plan de masse en AU 10.2	<input checked="" type="checkbox"/>

⁴ Cette pièce n'est pas exigée si votre projet se situe dans un périmètre ayant fait l'objet d'un permis d'aménager

2) Pièces à joindre selon la nature ou la situation du projet :

Si votre projet nécessite une autorisation de défrichement au titre des articles L. 214-13 et L. 341-3 du code forestier :

PJ 1. - L'étude d'impact prévue en AU 6. précise les caractéristiques du défrichement, ses incidences et les éventuelles mesures compensatoires [art. 5 du décret n° 2014-450]	<input type="checkbox"/>
---	--------------------------

Si votre projet nécessite une autorisation d'exploiter au titre de l'article L. 311-1 du code de l'énergie

PJ 2. - L'étude d'impact prévue en AU 6. précise les caractéristiques énergétiques du projet, notamment sa capacité de production, les techniques utilisées, ses rendements énergétiques et les durées prévues de fonctionnement [I de l'art. 6 du décret n° 2014-450]	<input type="checkbox"/>
---	--------------------------

Si votre projet nécessite une approbation de projet d'ouvrage privé au titre de l'article L. 323-11 du code de l'énergie :

PJ 3. - L'étude des dangers prévue en AU 9. comporte les éléments justifiant de la conformité des liaisons électriques intérieures avec la réglementation technique en vigueur [II de l'art.6 du décret n° 2014-450]	<input checked="" type="checkbox"/>
---	-------------------------------------

Si votre projet nécessite une dérogation « espèces protégées » au titre du 4° de l'article L. 411-2 du code de l'environnement :

PJ 4. - L'étude d'impact prévue en AU 6. précise la description, en fonction de la nature de l'opération projetée [art.7 du décret n° 2014-450] :	<input type="checkbox"/>
Du programme d'activité dans lequel s'inscrit la demande, de sa finalité et de son objectif ;	<input type="radio"/>
Des espèces (nom scientifique et nom commun) concernées ;	<input type="radio"/>
Du nombre et du sexe des spécimens de chacune des espèces faisant l'objet de la demande ;	<input type="radio"/>
De la période ou des dates d'intervention ;	<input type="radio"/>
Des lieux d'intervention ;	<input type="radio"/>
S'il y a lieu, des mesures d'atténuation ou de compensation mises en œuvre, ayant des conséquences bénéfiques pour les espèces concernées ;	<input type="radio"/>
De la qualification des personnes amenées à intervenir ;	<input type="radio"/>
Du protocole des interventions : modalités techniques, modalités d'enregistrement des données obtenues ;	<input type="radio"/>
Des modalités de compte rendu des interventions	<input type="radio"/>

Si votre projet se situe sur un site nouveau :

PJ 5. - L'avis du propriétaire, si vous n'êtes pas propriétaire du terrain, sur l'état dans lequel devra être remis le site lors de l'arrêt définitif de l'installation [1° du I de l'art. 4 du décret n° 2014-450 et le 7° du I de l'art. R. 512-6 du code de l'environnement]	<input checked="" type="checkbox"/>
PJ 6. - L'avis du maire ou du président de l'établissement public de coopération intercommunale compétent en matière d'urbanisme, sur l'état dans lequel devra être remis le site lors de l'arrêt définitif de l'installation [1° du I de l'art. 4 du décret n° 2014-450 et le 7° du I de l'art. R. 512-6 du code de l'environnement]	<input checked="" type="checkbox"/>
PJ 7. - Si vous demandez l'institution de servitudes d'utilité publique prévues à l'article L. 515-8 du code de l'environnement, précisez le périmètre et les règles souhaités [2° du I de l'art. 4 du décret n° 2014-450 et le 3° de l'art. R. 512-3 du code de l'environnement]	<input checked="" type="checkbox"/>

Si l'installation pour laquelle vous demandez l'autorisation unique est destinée au traitement de déchets :

PJ 8. - L'origine géographique prévue des déchets [2° du I de l'art. 4 du décret n° 2014-450 et le 6° de l'art. R. 512-3 du code de l'environnement]	<input type="checkbox"/>
PJ 9. - La manière dont le projet est compatible avec les plans prévus aux articles L. 541-11, L. 541-11-1, L. 541-13, L. 541-14 et L. 541-14-1 du code de l'environnement [2° du I de l'art. 4 du décret n° 2014-450 et le 6° de l'art. R. 512-3 du code de l'environnement]	<input type="checkbox"/>

Si l'installation pour laquelle vous demandez l'autorisation unique est une installation soumise à garanties financières (installation mentionnée aux articles R. 516-1 ou R. 553-1 du code de l'environnement) :

PJ 10. - Les modalités des garanties financières destinées à assurer la surveillance du site et le maintien en sécurité de l'installation, les interventions éventuelles en cas d'accident avant ou après la fermeture, et la remise en état après fermeture [1° du I de l'art. 4 du décret n° 2014-450 et art. R. 512-5 du code de l'environnement]	<input checked="" type="checkbox"/>
PJ 11. - Lorsque le dossier est déposé dans le cadre d'une demande de modification substantielle en application du II de l'article R. 512-33 du code de l'environnement, un état de la pollution des sols sur lesquels est sise votre installation [1° du I de l'art. 4 du décret n° 2014-450 et le 4° de l'art. R. 512-4 du code de l'environnement]	<input type="checkbox"/>

Lorsque cet état de pollution des sols met en évidence une pollution présentant des dangers ou inconvénients pour la santé, la sécurité, la salubrité publiques ou de nature à porter atteinte aux autres intérêts mentionnés à l'article L. 511-1 de l'environnement, proposez :	
- Soit les mesures de nature à éviter, réduire ou compenser cette pollution ainsi que le calendrier correspondant que vous souhaitez mettre en œuvre afin d'appliquer ces mesures [1° du I de l'art. 4 du décret n° 2014-450 et le 4° de l'art. R. 512-4 du code de l'environnement]	<input type="radio"/>
- Soit le programme des études nécessaires à la définition de telles mesures [1° du I de l'art. 4 du décret n° 2014-450 et le 4° de l'art. R. 512-4 du code de l'environnement]	<input type="radio"/>
Si l'installation pour laquelle vous demandez l'autorisation unique est une installation soumise à quotas d'émission de gaz à effet de serre (installation relevant des dispositions des articles L. 229-5 et L. 229-6 du code de l'environnement) :	
PJ 12. - Les matières premières, combustibles et auxiliaires susceptibles d'émettre du dioxyde de carbone [1° du I de l'art. 4 du décret n° 2014-450 et le a) du 3° de l'art. R. 512-4 du code de l'environnement]	<input type="checkbox"/>
PJ 13. - Les différentes sources d'émissions de dioxyde de carbone de l'installation [1° du I de l'art. 4 du décret n° 2014-450 et le b) du 3° de l'art. R. 512-4 du code de l'environnement]	<input type="checkbox"/>
PJ 14. - Les mesures prises pour quantifier les émissions à travers un plan de surveillance qui réponde aux exigences du règlement visé à l'article 14 de la directive 2003/87/ CE du 13 octobre 2003 modifiée [1° du I de l'art. 4 du décret n° 2014-450 et le c) du 3° de l'art. R. 512-4 du code de l'environnement]	<input type="checkbox"/>
PJ 15. - Un résumé non technique des informations mentionnées en PJ 15 à PJ 17 [1° du I de l'art. 4 du décret n° 2014-450 et le 3° de l'art. R. 512-4 du code de l'environnement]	<input type="checkbox"/>
Si l'installation pour laquelle vous demandez l'autorisation unique est une installation IED (installations visées à l'annexe I de la directive 2010/75/ UE du 24 novembre 2010 relative aux émissions industrielles : rubriques 3000)	
PJ 16. - Une proposition de rubrique principale choisie parmi les rubriques 3000 à 3999 [1° du I de l'art. 4 du décret n° 2014-450 et le II de l'art. R. 515-59 du code de l'environnement]	<input type="checkbox"/>
PJ 17. - Motivation de ce choix de rubrique principale [1° du I de l'art. 4 du décret n° 2014-450 et le II de l'art. R. 515-59 du code de l'environnement]	<input type="checkbox"/>
PJ 18. - Propositions de conclusions sur les meilleures techniques disponibles relatives à la rubrique principale [1° du I de l'art. 4 du décret n° 2014-450 et le II de l'art. R. 515-59 du code de l'environnement]	<input type="checkbox"/>
PJ 19. - Motivation de ce choix de conclusions [1° du I de l'art. 4 du décret n° 2014-450 et le II de l'art. R. 515-59 du code de l'environnement]	<input type="checkbox"/>
PJ 20. - Le contenu de l'étude d'impact mentionnée en AU 6. comporte en outre les éléments suivants :	<input type="checkbox"/>
PJ 20.1. - La description des mesures prévues pour l'application des meilleures techniques disponibles (MTD). Cette description complète la description des mesures réductrices et compensatoires mentionnées en AU 6.9. [1° du I de l'art. 4 du décret n° 2014-450 et le 1° du I de l'art. R. 515-59 du code de l'environnement] Cette description comprend - pour chaque activité et chaque type de procédé - une comparaison ⁵ du fonctionnement de l'installation avec :	<input type="checkbox"/>
PJ 20.1.1. - Les MTD décrites dans les conclusions sur les MTD. En l'absence de ces conclusions sur les MTD, les MTD figurant au sein des BREFs (documents de référence sur les meilleures techniques disponibles) adoptés par la Commission européenne avant le 7 janvier 2013	<input type="radio"/>
PJ 20.1.2. - Si vous souhaitez que les prescriptions de l'autorisation soient fixées sur la base d'une MTD qui n'est décrite dans aucune des conclusions sur les MTD applicables cette comparaison est complétée par : - une proposition de MTD et - une justification de cette proposition en accordant une attention particulière aux critères fixés par l'article 3 de l'arrêté du 2 mai 2013 relatif aux définitions, liste et critères de la directive 2010/75/UE du 24 novembre 2010 relative aux émissions industrielles	<input type="radio"/>
PJ 20.1.3. - Lorsque l'activité ou le type de procédé de production utilisé n'est couvert par aucune des conclusions sur les MTD ou si ces conclusions ne prennent pas en considération toutes les incidences possibles de l'activité ou du procédé utilisé sur l'environnement, la comparaison est remplacée par : - une proposition de meilleure technique disponible (MTD) et - une justification de cette proposition en accordant une attention particulière aux critères fixés par l'article 3 de l'arrêté du 2 mai 2013 relatif aux définitions, liste et critères de la directive 2010/75/UE du 24 novembre 2010 relative aux émissions industrielles	<input type="radio"/>

⁵ Cette comparaison positionne les niveaux des rejets par rapport aux niveaux d'émission associés aux meilleures techniques disponibles figurant dans les conclusions sur les MTD et les Brefs (documents de référence sur les meilleures techniques disponibles adoptés par la Commission européenne avant le 7 janvier 2013)

<p>PJ 20.2. - Si vous souhaitez bénéficier des dispositions de dérogation de l'article R. 515-68 du code de l'environnement, l'évaluation coût bénéfice prévue à cet article [1° du I de l'art. 4 du décret n° 2014-450 et le 2° du I de l'art. R. 515-59 du code de l'environnement]</p>	<input type="checkbox"/>
<p>PJ 20.3. - Le rapport de base mentionné à l'article L. 515-30 du code de l'environnement, lorsque l'activité implique l'utilisation, la production ou le rejet de substances ou de mélanges dangereux pertinents mentionnés à l'article 3 du règlement (CE) n° 1272/2008 du 16 décembre 2008 relatif à la classification, à l'étiquetage et à l'emballage des substances et des mélanges (dit règlement CLP), et un risque de contamination du sol et des eaux souterraines sur le site de l'exploitation [1° du I de l'art. 4 du décret n° 2014-450 et le 3° du I de l'art. R. 515-59 du code de l'environnement].</p> <p>Ce rapport⁶ contient les informations nécessaires pour comparer l'état de pollution du sol et des eaux souterraines avec l'état du site d'exploitation lors de la mise à l'arrêt définitif de l'installation. Il comprend au minimum :</p> <ul style="list-style-type: none"> - Des informations relatives à l'utilisation actuelle et, si elles existent, aux utilisations précédentes du site ; - Les informations disponibles sur les mesures de pollution du sol et des eaux souterraines à l'époque de l'établissement du rapport ou, à défaut, de nouvelles mesures de cette pollution eu égard à 	<input type="checkbox"/>
<p>Si l'installation pour laquelle vous demandez l'autorisation unique est une installation impliquant l'utilisation, la fabrication ou le stockage de substances dangereuses (Seveso seuil bas et seuil haut : rubriques 4000) :</p>	
<p>PJ 21. - L'étude de dangers mentionnée en AU 9 contient les mesures d'organisation et de gestion propres à réduire la probabilité et les effets d'un accident majeur [1° du I de l'art. 4 du décret n° 2014-450, le II de l'art. R. 512-9 du code de l'environnement et l'arrêté du 10 mai 2000 relatif à la prévention des accidents majeurs impliquant des substances ou des préparations dangereuses présentes dans certaines catégories d'installations classées pour la protection de l'environnement soumises à autorisation].</p>	<input type="checkbox"/>
<p>Si l'installation pour laquelle vous demandez l'autorisation unique est une installation figurant sur la liste prévue à l'article L. 515-8 du code de l'environnement (installation Seveso seuil haut) :</p>	
<p>PJ 22. - L'étude des dangers mentionnée en AU 9 contient les éléments indispensables pour l'élaboration par les autorités publiques d'un plan particulier d'intervention (PPI) [1° du I de l'art. 4 du décret n° 2014-450 et le II de l'art. R. 512-9 du code de l'environnement].</p>	<input type="checkbox"/>
<p>Si votre projet porte sur des travaux exécutés à l'intérieur d'un bâtiment situé dans un secteur sauvegardé ou à l'intérieur d'un immeuble inscrit au titre des monuments historiques :</p>	
<p>PJ 23. - Un document graphique faisant apparaître l'état initial et l'état futur de chacune des parties du bâtiment faisant l'objet des travaux. [3° de l'art. 4 du décret n° 2014-450, le b) de l'art. R.* 431-7 et le b) de l'art. R*. 431-11 du code de l'urbanisme]</p>	<input type="checkbox"/>
<p>Si votre projet est tenu de respecter les règles parasismiques et paracycloniques :</p>	
<p>PJ 24. - L'attestation d'un contrôleur technique [III de l'art. 4 du décret n° 2014-450 et d) de l'art. R*. 431-16 du code de l'urbanisme]</p>	<input type="checkbox"/>
<p>Si votre projet se situe dans une zone où un plan de prévention des risques impose la réalisation d'une étude :</p>	
<p>PJ 25. - L'attestation de l'architecte ou de l'expert certifiant que l'étude a été réalisée et que le projet la prend en compte [III de l'art. 4 du décret n° 2014-450 et e) de l'art. R*. 431-16 du code de l'urbanisme]</p>	<input type="checkbox"/>

⁶ Un guide méthodologique pour l'élaboration du rapport de base prévu par la Directive IED est à votre disposition pour réaliser ce rapport de base.

cu

Déclaration des éléments nécessaires au calcul des impositions pour la demande d'autorisation unique

Informations nécessaires en application du 4° du I de l'article 4 du décret n°2014- du mai 2014 relatif à l'expérimentation d'une autorisation unique en matière d'installations classées pour la protection de l'environnement

Cette déclaration sert de base au calcul des impositions dont vous êtes éventuellement redevable au titre de votre projet. Remplissez soigneusement les cadres ci-dessous et n'oubliez pas de joindre le cas échéant les documents complémentaires figurant au cadre 4. Cela peut vous permettre de bénéficier d'impositions plus favorables. Conservez soigneusement les justificatifs afférents à vos déclarations. Ils pourront vous être demandés ultérieurement

Cadre réservé à la mairie où est situé le projet												
<i>AU</i>	<i>Département</i>	<i>Commune</i>	<i>Année</i>	<i>Numéro de dossier</i>								

1. Renseignements concernant les constructions ou les aménagements

1.1 - Les lignes ci-dessous doivent être obligatoirement renseignées, quelle que soit la nature de la construction

Surface taxable (1) totale créée de la ou des construction(s), hormis les surfaces de stationnement closes et couvertes (2bis)

Surface taxable des locaux clos et couverts (2 bis) à usage de stationnement 33,04 m²

1.2 - Destination des constructions et tableau des surfaces taxables (1) m²

1.2.1 - Création de locaux destinés à l'habitation

Dont	Nombre de logements créés	Surfaces créées (1) hormis les surfaces de stationnement closes et couvertes (2 bis)	Surfaces créées pour le stationnement clos et couvert (2 bis)
Locaux à usage d'habitation principale et leurs annexes (2)	Ne bénéficiant pas de prêt aidé (3)		
	Bénéficiant d'un PLAI ou LLTS (4)		
	Bénéficiant d'un prêt à taux zéro plus (PTZ+) (5)		
	Bénéficiant d'autres prêts aidés (PLUS, LES, PSLA, PLS, LLS) (6)		
Locaux à usage d'habitation secondaire et leurs annexes (2)			
Locaux à usage d'hébergement (7) et leurs annexes (2)	Ne bénéficiant pas de prêt aidé		
	Bénéficiant d'un PLAI ou LLTS		
	Bénéficiant d'autres prêts aidés		
Nombre total de logements créés			

1.2.2 - Extension (8) de l'habitation principale, création d'un bâtiment annexe à cette habitation ou d'un garage clos et couvert.

Pour la réalisation de ces travaux, bénéficiez-vous d'un prêt aidé (4) (5) (6) ? Oui Non

Si oui, lesquels ?

Quelle est la surface taxable (1) existante conservée ? Quel est le nombre de logements existants ?

CW

1.2.3 - Création ou extension de locaux non destinés à l'habitation

	Nombre créé	Surfaces créées (1) hormis les surfaces de stationnement closes et couvertes (2bis)	Surfaces créées pour le stationnement clos et couvert (2bis)
Nombre de commerces dont la surface de vente est inférieure à 400 m ² (9)			
Total des surfaces créées, y compris les surfaces annexes			
Locaux industriels et leurs annexes		33,04	
Locaux artisanaux et leurs annexes			
Entrepôts et hangars faisant l'objet d'une exploitation commerciale et non ouverts au public (10)			
Dans les exploitations et coopératives agricoles : Surfaces de plancher des serres de production, des locaux destinés à abriter les récoltes, héberger les animaux, ranger et entretenir le matériel agricole, des locaux de production et de stockage des produits à usage agricole, des locaux de transformation et de conditionnement des produits provenant de l'exploitation (11)			
		Surfaces créées	
Parcs de stationnement couverts faisant l'objet d'une exploitation commerciale (12)			

1.3 - Autres éléments créés soumis à la taxe d'aménagement

Nombre de places de stationnement non couvertes ou non closes (13) :

Nombre d'éoliennes dont la hauteur est supérieure à 12 m :

Superficie des panneaux photovoltaïques posés au sol :

	5
	m ²

1.4 - Redevance d'archéologie préventive

Détaillez les parties du projet qui n'affectent pas le sous-sol. Les fondations ou les travaux n'affectent pas le sous-sol si leur profondeur est inférieure à 0,50 m.

Surface concernée au titre des locaux :

Nombre d'emplacements de stationnement concernés (13) :

Nombre d'éoliennes dont la hauteur est supérieure à 12 m concernées

	0 m ² de surface taxable créée
	créé (s)
	5 créé (s)

1.5 - Cas particuliers

Les travaux projetés sont-ils réalisés suite à des prescriptions résultant d'un Plan de Prévention des Risques naturels, technologiques ou miniers ?

Oui Non

La construction projetée concerne-t-elle un immeuble classé parmi les monuments historiques ou inscrit à l'inventaire des monuments historiques ?

Oui Non

2 - Autres renseignements

2.1 - Versement pour sous-densité (VSD) (14)

Demandez à la mairie si un seuil minimal de densité (SMD) est institué dans le secteur de la commune où vous construisez.

Si oui, la superficie de la construction projetée est-elle égale ou supérieure au seuil minimal de densité (15) ? Oui Non

Dans le cas où la surface de plancher de votre projet est inférieure au seuil minimal de densité, indiquez ici :

La superficie de votre unité foncière :

La superficie de l'unité foncière effectivement constructible (16)

La valeur du m² de terrain nu et libre :

Les surfaces de plancher des constructions existantes non destinées à être démolies (en m²) (17)

Si vous avez bénéficié avant le dépôt de votre demande d'un rescrit fiscal (18), indiquez sa date

	m ²
	m ²
	€/m ²
	m ²

2.2 - Plafond légal de densité (PLD) (19)

Demandez à la mairie si un plafond légal de densité des constructions est institué dans la commune et si les constructions prévues sur votre terrain dépassent ce plafond

Si oui, indiquez ici la valeur du m² de terrain nu et libre

Pour bénéficier le cas échéant de droits acquis, précisez si des constructions existant sur votre terrain avant le 1^{er} avril 1976 ont été démolies

Oui Non

Si oui, indiquez ici la surface démolie (20)

	€
	m ²

3 - Pièces à joindre selon la nature ou la situation du projet :

Pièces	Nombre d'exemplaires à fournir
Si votre projet se situe dans une commune ayant instauré un seuil minimal de densité et si votre terrain est un lot de lotissement :	
F1. Le certificat fourni par le lotisseur [Art. R*. 442-11 2 ^{ème} alinéa du code de l'urbanisme]	<input type="checkbox"/> 1 exemplaire par dossier
Si votre projet se situe dans une commune ayant instauré un seuil minimal de densité et si vous avez bénéficié d'un rescrit fiscal :	
F2. Le rescrit fiscal [article R. 331-23 du code de l'urbanisme]	<input type="checkbox"/> 1 exemplaire par dossier
Si votre projet se situe dans une commune ayant instauré un plafond légal de densité et si votre projet dépasse ce plafond :	
F3. Un extrait de la matrice cadastrale [Ancien art. R. 333-3 du code de l'urbanisme]	<input type="checkbox"/> 1 exemplaire par dossier
F4. Un extrait du plan cadastral [Ancien art. R. 333-3 du code de l'urbanisme]	<input type="checkbox"/> 1 exemplaire par dossier

4 - Pièces à joindre selon la nature ou la situation du projet :

Pièces	Nombre d'exemplaires à fournir
Si votre projet se situe dans une opération d'intérêt national et que vous pensez bénéficier de l'exonération prévue à l'article L. 331-7 4° (opération d'intérêt national) du code de l'urbanisme	
F5. L'attestation de l'aménageur certifiant que ce dernier a réalisé ou réalisera l'intégralité des travaux mis à sa charge (articles R. 331-5 et R. 431-23-1 du code de l'urbanisme)	<input type="checkbox"/> 1 exemplaire par dossier
Si votre projet se situe dans un périmètre de projet urbain partenarial et que vous pensez bénéficier de l'exonération prévue à l'article L. 331-7 6° (projet urbain partenarial) du code de l'urbanisme :	
F6. Copie de la convention de projet urbain partenarial (article R. 431-23-2 du code de l'urbanisme)	<input type="checkbox"/> 1 exemplaire par dossier
Si vous faites une reconstruction suite à une destruction ou suite à une démolition ou suite à un sinistre et que vous pensez bénéficier de l'exonération prévue à l'article L. 331-7 8° du code de l'urbanisme :	
F7. La justification de la date de la destruction, de la démolition ou du sinistre	<input type="checkbox"/> 1 exemplaire par dossier
F8. En cas de sinistre, l'attestation de l'assureur, que les indemnités versées en réparation des dommages ne comprennent pas le montant des taxes d'urbanisme	<input type="checkbox"/> 1 exemplaire par dossier
Si votre projet affecte le sous-sol et que vous pensez bénéficier de l'exonération prévue à l'article L. 524-6 du code du patrimoine (21) :	
F9. L'attestation de paiement d'une redevance d'archéologie préventive au titre de la réalisation d'un diagnostic suite une demande volontaire de fouilles, ou au titre de la loi du 1er août 2003	<input type="checkbox"/> 1 exemplaire par dossier

5 - Autres renseignements

(Informations complémentaires et justificatifs éventuels (notamment l'attestation bancaire au prêt à taux zéro +) pouvant vous permettre de bénéficier d'impositions plus favorables) :

on

6 - Engagement du déclarant

Fait le 05/06/2017

Nom et signature du déclarant

Can NALBANTOGLU

Plesidy Energies SARL
50 ter rue de Malte
F-75011 Paris
RCS Paris 809 852 387

ANNEXE

Bordereau de dépôt des pièces jointes lorsque le projet comporte des démolitions
Cochez les cases correspondant aux pièces jointes à votre demande et reportez le numéro correspondant sur la pièce jointe

1 - Pièces obligatoires pour tous les dossiers

Pièces	Nombre d'exemplaires à fournir
D1. Un plan de masse des constructions à démolir ou s'il y a lieu à conserver [Art. R*. 451-2 b) du code de l'urbanisme]	<input type="checkbox"/> 1 exemplaire par dossier
D2. Une photographie du ou des bâtiments à démolir [Art. R*. 451-2 c) du code de l'urbanisme]	<input type="checkbox"/> 1 exemplaire par dossier

2 - Pièces à joindre selon la nature et/ou la situation du projet :

Pièces	Nombre d'exemplaires à fournir
--------	--------------------------------

Si votre projet porte sur la démolition totale d'un bâtiment inscrit au titre des monuments historiques :

D3. Une notice expliquant les raisons pour lesquelles la conservation du bâtiment ne peut plus être assurée [Art. R. 451-3 a) du code de l'urbanisme]	<input type="checkbox"/> 1 exemplaire par dossier
D4. Des photographies des façades et toitures du bâtiment et de ses dispositions intérieures [Art. R. 451-3 b) du code de l'urbanisme]	<input type="checkbox"/> 1 exemplaire par dossier

Si votre projet porte sur la démolition partielle d'un bâtiment inscrit au titre des monuments historiques :

D5. Une notice expliquant les raisons pour lesquelles la conservation du bâtiment ne peut plus être assurée [Art. R. 451-3 a) du code de l'urbanisme]	<input type="checkbox"/> 1 exemplaire par dossier
D6. Des photographies des façades et toitures du bâtiment et de ses dispositions intérieures [Art. R. 451-3 b) du code de l'urbanisme]	<input type="checkbox"/> 1 exemplaire par dossier
D7. Le descriptif des moyens mis en œuvre pour éviter toute atteinte aux parties conservées du bâtiment [Art. R. 451-3 c) du code de l'urbanisme]	<input type="checkbox"/> 1 exemplaire par dossier

Si votre projet porte sur la démolition d'un bâtiment adossé à un immeuble classé au titre des monuments historiques :

D8. Des photographies faisant apparaître l'ensemble des parties extérieures et intérieures du bâtiment adossées à l'immeuble classé [Art. R. 451-4 a) du code de l'urbanisme]	<input type="checkbox"/> 1 exemplaire par dossier
D9. Le descriptif des moyens mis en œuvre pour éviter toute atteinte à l'immeuble classé [Art. R. 451-4 b) du code de l'urbanisme]	<input type="checkbox"/> 1 exemplaire par dossier

an

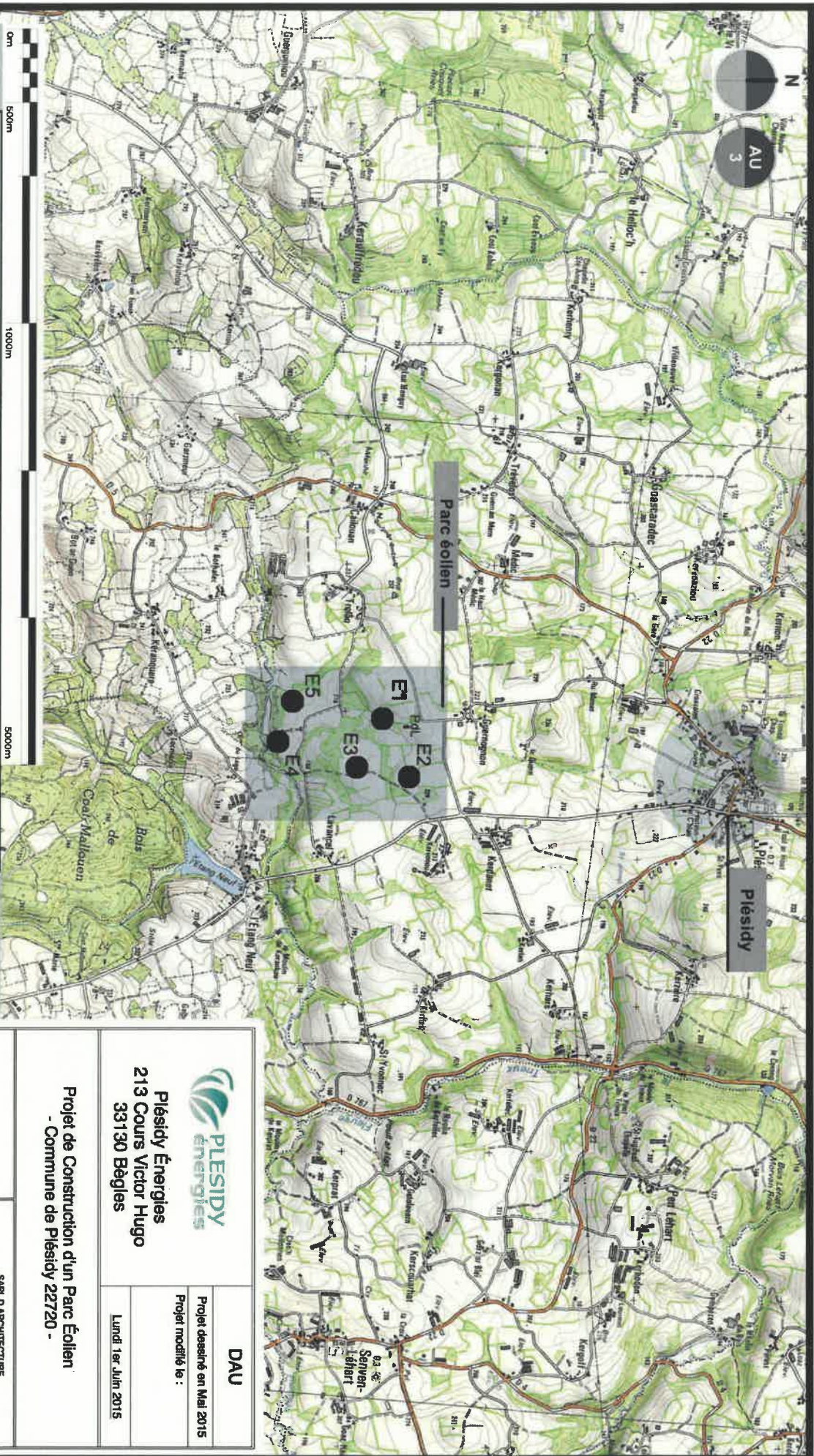

Point	L93		CC48 (Zone7)		RGF93 (Deg/Min/Sec)		Lambert IIe		Altitude
	X	Y	X	Y	Latitude	Longitude	X	Y	
E1	247 243,049	6 831 572,885	1 247 114,72	7 265 400,35	48° 25' 34,64774"	-3° 7' 34,20775"	195 922,200	2 394 872,841	225,50
E2	247 647,522	6 831 756,913	1 247 519,67	7 265 583,68	48° 25' 41,60485"	-3° 7' 15,27787"	196 325,448	2 395 060,260	226,75
E3	247 575,755	6 831 400,677	1 247 447,21	7 265 227,46	48° 25' 29,92202"	-3° 7' 17,41724"	196 256,516	2 394 703,212	220,00
E4	247 405,702	6 830 867,115	1 247 276,10	7 264 694,04	48° 25' 12,26672"	-3° 7' 23,65590"	196 090,670	2 394 167,928	205,00
E5	247 132,381	6 830 964,349	1 247 002,87	7 264 791,82	48° 25' 14,72045"	-3° 7' 37,28143"	195 816,383	2 394 263,016	209,50
Pointe de L.	247 308,310	6 831 748,120	1 247 180,33	7 265 575,52	48° 25' 40,46984"	-3° 7' 31,70240"	195 986,086	2 395 048,718	231,35



Plesidy Énergies
213 Cours Victor Hugo
33130 Bâgles

DAU

Projet dessiné en Mai 2015
Projet modifié le :
Lundi 1er Juin 2015

Projet de Construction d'un Parc Éolien
- Commune de Plesidy 22720 -

Coordonnées

Support de consultation: env.1 (A4/0,83)

Plan de Situation Eca. 1/250 000*



9 rue du Général de Gaulle
33126 FRONSAC
Tel. 05 57 25 28 03
Fax 05 57 25 28 43
Contact: rzan@pzan.com

*Ouvre dans les communes : n° National 004546 - n° Régional 1685
- RCS Lorraine 415 750 194 - Code APE: 7401 71 11Z -



Greffes du Tribunal de Commerce de Paris
1 quai de la Corse
75198 Paris CEDEX 04

N° de gestion 2017B10432

Extrait Kbis

EXTRAIT D'IMMATRICULATION PRINCIPALE AU REGISTRE DU COMMERCE ET DES SOCIETES

à jour au 28 avril 2017

IDENTIFICATION DE LA PERSONNE MORALE

Immatriculation au RCS, numéro 809 852 387 R.C.S. Paris
Date d'immatriculation 28/04/2017
Transfert de R.C.S. de Bordeaux en date du 06/03/2017
Date d'immatriculation d'origine 26/02/2015
Dénomination ou raison sociale **PLESIDY ENERGIES**
Forme juridique Société à responsabilité limitée (Société à associé unique)
Capital social 1 000,00 EUROS
- Mention n° 1 du 24/10/2016 CONTINUATION DE LA SOCIETE MALGRE UN ACTIF NET DEvenu INFERIEUR A LA MOITIE DU CAPITAL SOCIAL. ASSEMBLEE GENERALE DU 08-09-2016
Adresse du siège 50 ter rue de Malte 75011 Paris
Activités principales Développement, conception, installation, acquisition, financement, gestion, exploitation, location, vente et commerce de systèmes et d'équipements de production ou d'économie d'énergie, notamment partir de l'énergie mécanique du vent. Production d'énergie.
Durée de la personne morale Jusqu'au 26/02/2114
Date de clôture de l'exercice social 31 décembre

GESTION, DIRECTION, ADMINISTRATION, CONTROLE, ASSOCIES OU MEMBRES

Gérant

Nom, prénoms Nalbantoglu Can
Date et lieu de naissance Le 22/06/1974 à BERLIN (ALLEMAGNE)
Nationalité Allemande
Domicile personnel 1 place Robert Desnos 75010 Paris

Gérant

Nom, prénoms Guédon Caroline
Date et lieu de naissance Le 26/04/1980 à Dieppe (76)
Nationalité Française
Domicile personnel 6 rue Eugène et Marie Louise Cornet 93500 Pantin

RENSEIGNEMENTS RELATIFS A L'ACTIVITE ET A L'ETABLISSEMENT PRINCIPAL

Adresse de l'établissement 50 ter rue de Malte 75011 Paris
Activité(s) exercée(s) Développement, conception, installation, acquisition, financement, gestion, exploitation, location, vente et commerce de systèmes et d'équipements de production ou d'économie d'énergie, notamment partir de l'énergie mécanique du vent. Production d'énergie.
Date de commencement d'activité 23/02/2015
Origine du fonds ou de l'activité Création
Mode d'exploitation Exploitation directe

IMMATRICULATION HORS RESSORT

R.C.S. Saint-Brieuc



OBSERVATIONS ET RENSEIGNEMENTS COMPLEMENTAIRES

- Mention n° 2 du 28/04/2017 LA SOCIETE NE CONSERVE AUCUNE ACTIVITE A SON ANCIEN SIEGE

Le Greffier



FIN DE L'EXTRAIT

RCS Paris - 28/04/2017 - 11:01:32

MANDAT

Nous soussignés Can Nalbantoglu et Caroline Guédon, agissant en tant que gérants de la société à responsabilité limitée PLESIDY ENERGIES, immatriculée sous le numéro 809 852 387 au RCS de Paris dont le siège social se situe 50 Ter rue de Malte 75 011 Paris, en vertu des pouvoirs qui nous sont conférés,

(ci-après le « Mandant »)

donnons pouvoir à Valorem, société par actions simplifiées immatriculée au RCS de Bordeaux sous le numéro 395 388 739 dont le siège social se situe 213 cours Victor Hugo, 33130 Bègles

(ci-après le « Mandataire »)

afin de représenter le Mandant pour la signature du dossier comprenant les éléments complémentaires au dossier d'autorisation unique du projet éolien de Plesidy.

Ce mandat est valable pour une durée d'un mois à compter de sa signature.

Fait à Paris, le 12 juin 2017,

Bon pour mandat

Can NALBANTOGLU

Gérant – Plesidy Energies



Caroline GUEDON

Gérante – Plesidy Energies



Bon pour acceptation de mandat

Gérald Brun

Dument autorisé – Valorem



Plesidy Energies SARL
50 ter rue de Malte
F-75011 Paris
RCS Paris 809 852 387